

29 3 15

平成29(2017)年3月15日発行
広報あつぎ 第1251号

インターネットサービス **マイ** 広報紙 無料配信中
スマートフォンアプリ **マイ** チイロ

広報あつぎ

2017 World Baseball Classic™

決勝ラウンド **パブリックビューイング開催**

厚木出身の広島東洋カープ・田中広輔選手に荻野運動公園から声援を送りましょう。固スポーツ政策課☎225-2531

詳しくは [厚木市 パブリックビューイング](#) [検索](#)

編集・発行／厚木市政策部広報戦略課
〒243-8511 神奈川県厚木市中町3-17-17
TEL.046-223-1511(代) FAX.046-223-9951
ホームページは [厚木市](#) [検索](#)

子どもの発達的不安をサポート

療育相談センター

まめの木 オープン



まめの木を利用しよう

日時 月～金曜、8時30分～17時15分

※親子サロンは10時～16時

(12時～13時は除く)

場所 保健福祉センター5階

対象 市内在住の児童と保護者

無料

遊んだり飲食したりできるオープンスペース。利用者同士で交流もできる

「このおもちゃ面白い」「上手にできたね」。訪れた人を優しく包み込むような大きな木の力で、親子が穏やかなひとときを過ごしています。ここは、療育相談センター「まめの木」。4月の全面オープンに先駆け保健福祉センター（2面参照）に設置された施設です。

「しゃべるのが少し苦手みたい」「他の子よりマイペースかも」「落ち着きがないのでは」。育児に励む中でこうした不安を感じたことはありませんか。センターでは、臨床心理士や言語聴覚士などの専門家が子どもたちの特性を把握し、一人一人の個性に合った支援や保護者の相談などに当たります。親子で気軽に利用できる

よう、おもちゃなどを取りそろえた遊び場「親子サロン」も併設。常駐の保育士が保護者に寄り添いながら不安の解消に努めます。

既にまめの木を利用する保護者からは「他人には相談しづらい部分もあり、夫婦で悩んでいたのがありがたかった」「ちょっとした話でも親身に聞いてくれるので気持ちが楽になった」といった声が寄せられています。

天まで大きく育つマメの木のように、子どもたちの健やかな成長を祈って。センターは、自分らしく育つ子どもたちと、悩みを抱える保護者の皆さんを全力でサポートしていきます。

固福祉総務課☎225-2252



気軽に保育士に相談できる親子サロン

自然歳時記

●ハイトカ● ワシタカ科

オスは全長32センチ、メスは39センチと、大きさを比較すると少し違いがある。冬期に比較的好く見られるが、活動範囲が広く同じ個体かもしれない。／中荻野の里山で見つけた。写真・文／吉田文雄



川縁でジグザグに逃げるハクセキレイを、矢のようなスピードで追い掛けるハイトカがいた。何か起こったのか、一瞬の出来事に思わず心臓がドキドキしてしまった。

猛禽類に出会うのは予期しない時が多いが、この時も空中に舞う姿を見て狩りに失敗したのだなと思った。

そして、旋回するハイトカを見て「良かった」と思う気持ちと「ああ、かわいそうに」と思う気持ちが絡み合い、複雑な思いに駆られた。

ハイトカは、あまり見ることができず絶滅危惧種に近いと思われる。その姿をこれからも見守っていきたい。

こちらから

保健と医療の機能を統合

あつぎ 元気Wave
ケーブルTV3/16~
センターを紹介

保健福祉センター 4月から 全面オープン

保健センターの機能・施設を総合福祉センターに統合し、この春新たに「保健福祉センター」としてオープンします。二つのセンターを同じ建物に集約することで、保健・医療・福祉の拠点としてより充実したサービスを提供。生まれ変わった施設の新たな機能をご紹介します。

未病センターや事務室などを移設

1階・2階

健康医療課や健康づくり課、未病センターあつぎなど、保健センターに設置されていた事務室や施設を移設。保健・医療・福祉の連携が強化されることで、相談や健診をより安心して受けられます。

☎健康づくり課 ☎225-2201

ケアルームを新設

1階

電動式ベッドやオストメイトパックを設置したケアルームを新設。重度障がい者のおむつ替えなどに対応します。

☎福祉総務課 ☎225-2525

6階

5階 新療育相談センター「まめの木」

4階 新児童発達支援センター「ひよこ園」

3階 新ヘルスアップルーム 新聴覚検査室
新親子相談室 移健診室 新診察室

2階 新母子健康包括支援センター「ひだまり広場」
新児童発達支援センター「ひよこ園」事務室
移健康づくり課 新授乳室 新相談室
移未病センターあつぎ

1階 移健康医療課
(4月から名称が健康長寿推進課に変わります)
新ケアルーム

新=新設された施設

移=保健センターから移設した施設

療育のサポート体制を拡充

4階・5階



木の温もりを感じるオープンスペース



ひよこ園では体操や音楽などで心身の成長を支援

子どもの発達について相談できる療育相談センター「まめの木」を設置（詳細は1面）。オープンスペースは、相談の待ち時間などに利用可能です。平日には親子サロンも開催し、子どもを遊ばせながら常駐する保育士に相談ができます。4階の児童発達支援センター「ひよこ園」では、まめの木と連携して、発達に心配のある子どもの成長をサポートします。

☎福祉総務課 ☎225-2252

保健センター施設を拡充

2階・3階

母子健康手帳の交付手続きや妊娠・出産・子育てに関する相談ができる母子健康包括支援センター「ひだまり広場」を新設。専門スタッフを増員し、妊娠期から子どもの成長を切れ目なく支援します。個室の相談室はプライバシーに配慮し、安心して利用できます。

3階は健診室を拡充。聴覚検査室や診察室、親子相談室を新設しました。

☎健康づくり課 ☎225-2201



ひだまり広場には安心して相談ができるスペースを設置



健診室も拡充し子どもの健康をサポート

障がいのある方の生活を支援 各種手当・助成の申請を

各種障がい者手当

該当する方は、早めに申請してください。すでに受給している方で振込口座を変更した方は、届け出てください。

■市心身障害者福祉手当

《対象》4月1日に市内に在住している①身体障害者手帳1～4級②知能指数75以下③精神障害者保健福祉手帳1・2級—のいずれかの障害者手帳所持者で未申請の方。

◆特別障害者手当

《対象》日常生活の中で、常時特別の介護が必要な在宅重度障がい者(20歳以上)で該当条件を満たす方(施設入所中の方または病院・診療所に継続して3カ月以上入院している方を除く)。世帯の所得が一定の額を超えている場合は支給停止《月額》2万6810円《支給月》5・8・11・2月

◆障害児福祉手当

《対象》日常生活の中で、常時特別の介護が必要な在宅重度障がい児(20歳未満。施設入所中の方を除く)で、該当条件を満たす方。世帯の所得が一定の額を超えている場合は支給停止《月額》1万4580円《支給月》5・8・11・2月

●障害者介護手当

《対象》自力で食事、入浴、排せつなどができず、市内に6カ月以上居住し、該当条件を満たす在宅重度障がい者(15歳以上)を常時介護されている同居の家族の方《支給額》5000円(9・3月に半年分支給)
※申請には、あらかじめ申請書に民生委員の確認印が必要です。

◆は申請時に指定の診断書、所得状況届、本人の預金通帳、印鑑、障害者手帳、マイナンバーカードなど、●は身体障害者手帳または療育手帳、介護者本人の預金通帳、印鑑が必要です。

福祉タクシー・ガソリン券助成

4月から利用できる福祉タクシー利用券・自動車ガソリン購入券を公民館で交付します。

■福祉タクシー利用券助成

《対象》①身体障害者手帳1・2級(視覚・じん臓機能障害は3級まで)②療育手帳A1・A2③身体障害者手帳3級で療育手帳B1④精神障害者保健福祉手帳1級⑤障害福祉サービス受給者証の障害種別5(難病)で障害支援区分あり—のいずれかに該当する方《助成》福祉タクシー利用券(1枚600円)を年間48枚交付《必要書類》身体障害者手帳、療育手帳、精神障害者保健福祉手帳、障害福祉サ-

ビス受給者証、印鑑。

■自己運転ガソリン購入券助成

《対象》自己所有車を自ら運転する身体障害者手帳1～3級の方《助成》自己運転ガソリン購入券(1枚1200円)を年間24枚交付《必要書類》身体障害者手帳、運転免許証、車検証、印鑑。

■家族運転ガソリン購入券助成

《対象》生計を共にする家族の所有車に乗車または運転し、①身体障害者手帳1・2級(視覚・じん臓機能障害は3級まで)②療育手帳A1・A2③身体障害者手帳3級で療育手帳B1—のいずれかに該当する方《助成》家族運転ガソリン購入券(1枚1200円)を年間12枚交付《必要書類》身体障害者手帳または療育手帳、運転免許証、車検証、印鑑。

いずれも申請場所は、3月27日=睦合西公民館、28日=南毛利公民館、29日=依知北公民館、30日=荻野公民館、31日=相川公民館。10時～16時(31日のみ14時まで)。4月3日以降は障がい福祉課(申請月によって交付枚数が異なります)。

※助成はいずれか一つ。かなちゃん手形購入助成などと重複しての受給はできません。※施設入所中や入院中の方は除きます。

☎障がい福祉課 ☎225-2221・☎224-0229

4月2日は
世界自閉症啓発デー
4月2日～8日は
発達障害啓発週間

自閉症スペクトラムは、脳の情報処理がうまくできない生まれつきの障がいです。自閉症スペクトラムへの理解を深め、特性に合った支援をしましょう。

街で見掛けたら そっと見守り、周囲に迷惑を掛けている場合は、家族などに知らせましょう。

話しかけるときは 「穏やかな口調」で「具体的」に「肯定文」で「簡潔」に伝えましょう。また、写真やイラスト・文字など目で見える形で伝えましょう。

☎障がい福祉課 ☎225-2221・☎224-0229



行政課題に的確に対応

市役所の組織が変わります

市では、人口減少や少子高齢化社会など、将来を見据えたまちづくりを進めるため、4月から新たな組織体制で業務を行います。市民の皆さんが安心・安全に暮らせる災害に強いまちを目指すとともに、都市基盤整備や子育て支援を一層推進する組織をつくりま

☎行政経営課☎225-2280



機能が強化される子育て支援センター

市役所組織図

変更箇所 平成29年4月1日現在

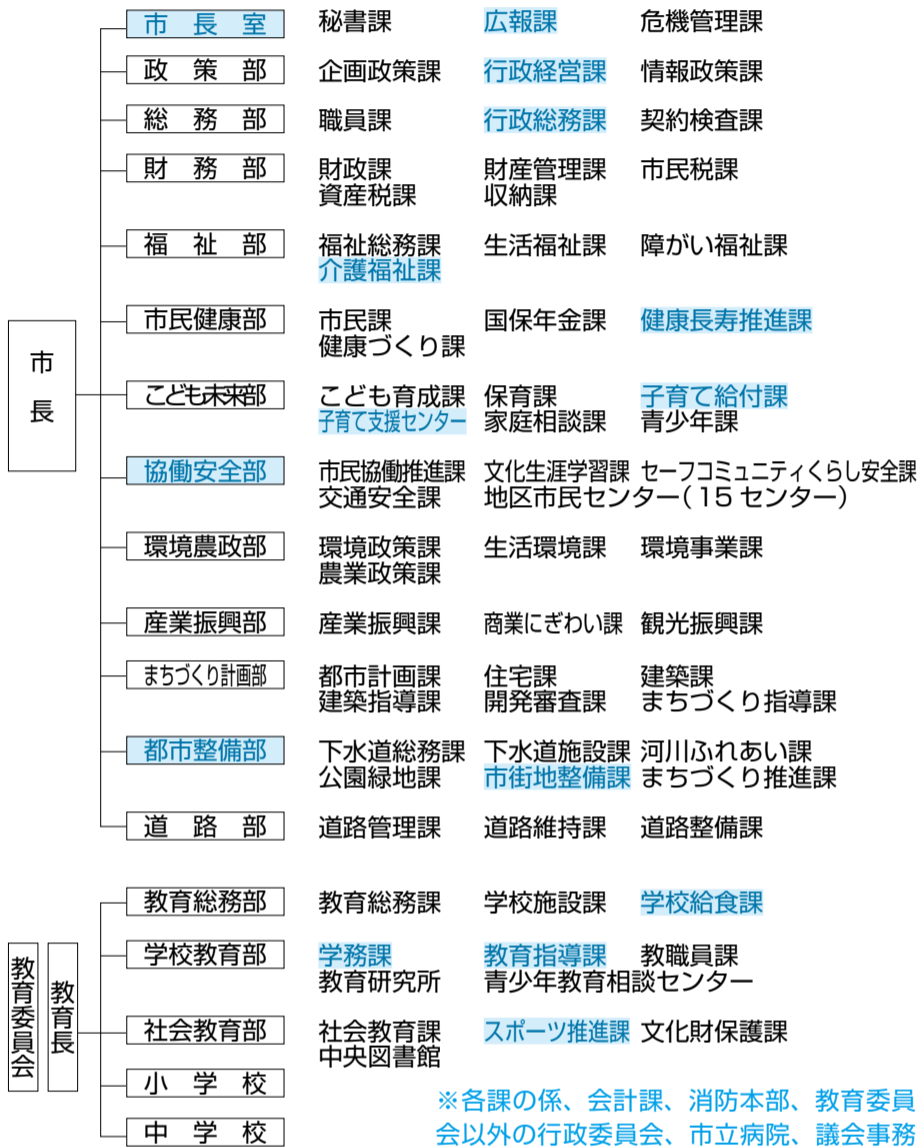

※各課の係、会計課、消防本部、教育委員会以外の行政委員会、市立病院、議会事務局の組織は市ホームページをご覧ください。

詳しくは 厚木市 組織 検索

Check! 組織改正のポイント



- ①市長室を新設
②協働安全部を新設
③都市整備部を新設
④子ども未来部を再編

事務室の移転

()内は4月以降の名称

- 行政経営課行政改革推進係(行政経営係)・統計調査係
●道路用地課用地整理係(道路管理課道路境界係)
●道路用地課幹線用地係・生活用地係(道路整備課道路用地係)
●国県道調整課国県道調整係(道路管理課国県道調整担当)
●契約検査課工事検査係
●市民協働推進課人権男女共同参画係(人権男女相談係)



防犯灯の修理専用コールセンターを開設



市内全域の防犯灯LED化の完了に伴い、コールセンターを4月1日から開設します。不点灯など故障している防犯灯を見つけた場合は、電話またはファクスでご連絡ください。

【受付時間】9時30分～17時30分(土・日曜、祝日、年末年始は除く) ※時間外に受け付けた場合は、後日委託事業者の防犯灯維持管理事務局から連絡します(非通知設定を除く)。

TEL 03-6453-9121
FAX 03-6453-9127



【連絡内容】管理プレートに記載されている自治体名「厚木市」と「管理番号」、故障の状況をご連絡ください。管理番号が確認できない場合は所在地、電柱番号、目標物などを連絡してください。



【防犯灯の新設や向きの変更などを希望する場合】周辺に住む方と相談した上で、次の申請書を自治会から市に提出してください。

- 新設 防犯灯設置申請書
■向きの変更・移動など 防犯灯変更申請書
☎セーフコミュニティ暮らし安全課☎225-2148

平成29年度 三輪・四輪以上の軽自動車税

【税率】自動車検査証の初年度検査年月欄に記載されている「最初の新規検査年月」で判定し、①経過措置②新税率③重課税率のいずれかが適用されます。平成28年4月1日から29年3月31日までに新規検査を受けた車両のうち、一定の環境性能を備えた車両は、29年度分の軽自動車税に限り④グリーン化特例(軽課税率)が適用されます。28年度にこの特例を適用した車両は②新税率が適用されます。【賦課期日】4月1日に原動機付自転車や軽自動車などを所有する場合に課税されます。盗難や譲渡などで所有していない方は、3月中に受付機関(市ホームページ参照)で手続きをしてください。

Table with columns for vehicle type (3-wheeled, 4-wheeled), tax rate category (1-4), and corresponding tax amounts in Yen.

※注1 29年度に重課税率を適用する車両は、16年3月31日以前に最初の新規検査をした車両です。
※注2 燃費基準を達成すると、車両に貼るステッカーと自動車検査証に達成状況が表示されます。
☎市民税課☎225-2012

タウンガイド

3月							4月						
日	月	火	水	木	金	土	日	月	火	水	木	金	土
			1	2	3	4	2	3	4	5	6	7	8
5	6	7	8	9	10	11	9	10	11	12	13	14	15
12	13	14	15	16	17	18	16	17	18	19	20	21	22
19	20	21	22	23	24	25	23	24	25	26	27	28	29
26	27	28	29	30	31		30						

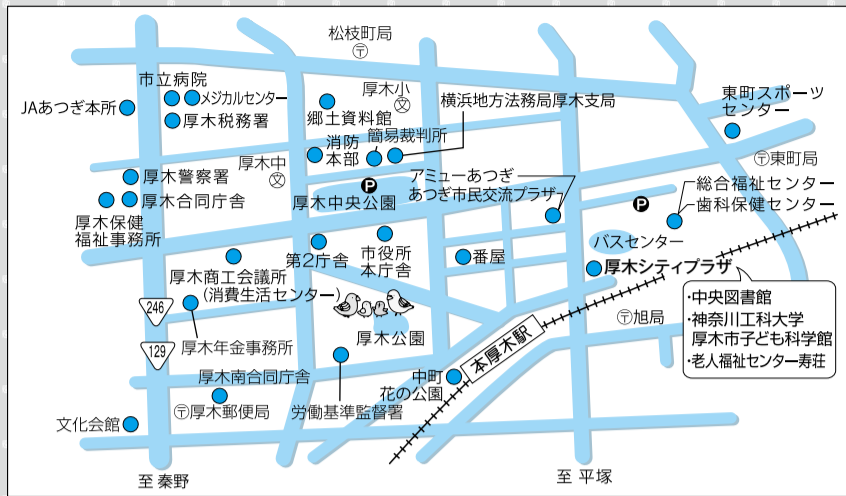

ひなまつり
吉川 結さん
東京工芸大学 マンガ学科3年

マイタウンクラブ ①印の番号で、ウェブ上から詳しい情報を確認できます。「①印」と記されたものは、申し込みもできます。www.mytownclub.com [携帯電話は末尾に/cpを]
市役所への郵便物は「〒243-8511厚木市役所〇〇課」で届きます。②=申し込み ③=問い合わせ ④=電話番号 ⑤=ファクス番号 ⑥=Eメール

神奈川工科大学厚木市子ども科学館の催し

■プラネタリウムライブ投影

3月26日、13時30分～14時10分。「今夜の星空と春の星の物語」をテーマに解説。定員90人。200円(中学生以下50円)。③当日9時から観覧券を発売。①162890

■ミニ工作教室「分光器」

4月9日、①13時30分～②14時～(各回30分)。光を分けて虹のように見せる装置を作る。各回35人。無料。③当日13時20分から整理券

を配布。①162891

■おもしろ実験「光とかげ」

4月9日、13時30分～14時30分。3色の光を当てて影の変化を観察。定員70人。無料。③当日直接会場へ。①162893

■科学工作教室「マジックおもちゃ」

4月22日、13時30分～15時30分。みんなが驚く不思議なおもちゃを作る。小学生以上の方30人(付き添いも申し込みが必要)。無料。③4月1日(市外の方は翌日)9時から電話で受け付け(同時申し込みは9人まで)。①162892

■大人のためのプラネタリウム

4月28日、19時～20時。アロマと音楽を美しい映像を見ながら楽しむ。15歳以上の方(中学生は除く)90人。200円。③4月2日(年間パスポートをお持ちの方は1日)9時から電話で受け付け。①162894

いずれも先着順。会場、問い合わせは子ども科学館 ☎221-4152。

■アミューあつぎハンドメイドマルシェ

3月25日、10時～15時。アミューあつぎ。約20店舗によるアクセサリや洋服、雑貨などの手作り品の販売、ワークショップなど。③商業にぎわい課 ☎225-2834。

■あつぎ青春劇場

①4月1日、15時～16時。唄う！青春劇場カラオケ大会(ゲスト・椿はる奈) ②4月22日、11時～12時30分。あつぎ青春劇場落語会(出演・古今亭駒次)。

いずれも会場はアミューあつぎ。定員100人。500円。③当日直接会場へ。先着順。③商業にぎわい課 ☎225-2834。

■ななさわ森のようちえん～すいようび！森のたんけん隊～

5月10日、14時～16時30分。七沢自然ふれあいセンター(七沢2440)。森の探検、森遊びなど。市内在住の3～6歳の未就学児20人。250円(保険料、材料費)。③直接、電話また

はファクスに催し名、〒住所、氏名(ふりがな)、性別、年齢、電話番号を書き、4月19日までに七沢自然ふれあいセンター ☎248-3500・☎248-4708へ。抽選。①162736

■伝統文化こども茶華道教室

4月15日、5月13日、6月17日、7月22日、8月19日、9月16日、10月14日、11月18日、12月2・28日(全10回)。あつぎ市民交流プラザ。定員15人。1回1000円。③3月31日までに電話で実行委員会・揚石 ☎090-7182-6040へ。先着順。③文化生涯学習課 ☎225-2508。

■斎場施設見学会

3月22日、①10時30分～②13時30分～(各回約90分)。市斎場(下古沢548)。施設の見学と葬儀の説明。各回30人。無料。③3月15日～21日に市斎場 ☎281-8595へ。先着順。

■情報プラザのパソコン講座

■初心者向けタブレット入門
4月2・9日(全2回)、①9時30分～12時30分(iphone・ipad編) ②13時30分～16時30分(Android編)。スマートフォンやタブレットの基本操作を学ぶ。各回16人。1000円(テキスト代ほか)。機器は持参。①162688②162689

■Windows10入門(じっくり講座)

4月10・17・24日(全3回)、13時30分～16時30分。マウス・画面

4月のギャラリー ◆ミニギャラリーは、4月3日で終了します。 ③あつぎ市民交流プラザ ☎225-2510

会場	日程	催し名
あつぎアートギャラリー (アミューあつぎ5階 あつぎ市民交流プラザ)	4月5日～11日	木彫里羅 中澤満智子作品展(展示販売)
	4月6日～11日	シャドウボックス スタジオ☆パールホワイト展(シャドウボックス作品)
	4月12日～18日	「オシャレって楽しい」婦人服 TiAMO (展示販売)
	4月13日～18日	第15回若草書道展
	4月19日～25日	ぐるーぶクリヨン第9回展(絵画)
	4月26日～5月2日	美術工芸品・雑貨フェア(展示販売)
	4月28日～30日	リュウケイinアミュー2017(絵画、立体作品など)
ロードギャラリー (厚木地下道)	3月16日～4月18日	「命!!翔け」ちぎり絵展
	4月21日～5月17日	市立小・中学校元気アップスクール展(各小・中学校活動内容)
ミニギャラリー (市役所1階ホール)	2月2日～4月3日	パステルさくら展示会(パステル画)
		市文化協会 美術会(絵画、陶芸など)
		佐渡健二 切り絵で描く「厚木の川と橋」

狂犬病予防 集合注射を実施

生後91日以上の子犬を飼っている方は、登録と毎年1回の狂犬病予防注射が義務付けられています。3月中に届く案内を持ち、各会場で注射を受けてください。



実施日	時間	会場名
4月11日	9:30～10:00	下古沢児童館
	10:20～11:10	里見台まる山公園
	13:00～13:50	みはらし公園(毛利台)
	14:20～14:50	緑ヶ丘まる山公園
12日	9:30～10:20	依知神社神楽殿前
	10:40～11:50	依知北公民館
	13:20～13:50	青年の家跡地自然園
	14:10～14:50	睦合北公民館
13日	9:30～10:10	上荻野分館
	10:40～11:20	まつかげ台山の手公園
	12:50～13:50	荻野公民館
	14:20～14:50	さざさか公園(宮の里)
14日	9:30～10:20	中依知自治会館
	10:50～11:40	依知南公民館
	13:10～13:50	睦合南公民館
	14:20～15:00	睦合西公民館

実施日	時間	会場名
15日	9:30～11:30	ぼうさいの丘公園北側駐車場
	13:00～14:30	市役所西側駐車場
17日	9:30～10:20	玉川公民館
	10:50～11:40	若宮公園自由広場
	13:10～13:50	南毛利公民館
	14:20～14:50	恩名自治会館下スポーツ広場
18日	9:30～10:10	宮前公園(愛甲)
	10:40～11:30	相川公民館
	13:00～13:30	岡田自治会館
	14:00～14:40	厚木中央公園

《費用》1頭3600円。未登録犬は、別途登録手数料3000円が必要(直接会場へ)。

③生活環境課 ☎225-2750

春の自然と温泉を楽しもう 森林セラピー®体験と温泉

《七沢》4月12日、9時30分～15時30分。東丹沢七沢観光案内所(七沢751-1)集合。七沢森林公園を歩き、七沢温泉(盛楽苑)を楽しむ。①162733

《飯山》4月20日、9時30分～15時。飯山トレイルランニングステーション(飯山5547)集合。飯山白山森林公園を歩き、飯山温泉(ふるさとの宿)を楽しむ。①162734



美肌の湯を満喫

いずれも定員は20人。1000円(入浴料など)。弁当、飲み物、タオル(入浴用)、トレッキングシューズなどをお持ちください。

③3月15日から東丹沢七沢観光案内所 ☎248-1102へ。先着順。

操作やファイル管理方法、セキュリティ対策の基本などを学ぶ。未経験者・初心者の方16人。1500円(テキスト代ほか)。

■表計算ソフトで予定表を作ろう

4月11日、13時30分～16時30分。表計算ソフトを使い予定表を作る。中級者の方16人。500円(テキスト代ほか)。

■文書作成を学ぼう

4月14・21・28日(全3回)、13時30分～16時30分。文書作成ソフトを使い基本操作を学ぶ。初心者の方16人。1500円(テキスト代ほか)。

■デジタル写真を整理活用しよう

4月19・26日(全2回)、9時30分～12時30分。Windows10のフォトソフトで写真の補正や管理方法などを学ぶ。定員16人。1000円(テキスト代ほか)。

■インターネット体験!旅行計画をたてよう

4月25日、9時30分～12時30分。宿泊場所などを検索し、旅行計画を立てる。定員16人。500円(テキスト代ほか)。

■子育て支援センターの催し

◆親子ふれあい遊び・1歳児 4月14日、①10時～10時40分。②11時～11時40分。親子で「ふれあい遊び」を楽しむ。市内在住の1歳児と保護者15組。無料。

■ベビーマッサージ

4月28日、10時30分～11時30分。オイルを使ったマッサージで赤ちゃんとの触れ合い方を学ぶ。市内在住の生後1～6カ月の赤ちゃんと保護者15組(既受講者を除く)。300円(オイル代・1回分)。バスタオルとおねしょマットは持参。

いずれも場所はあつぎ市民交流プラザ。④印は4月7日、⑤印は21日までに子育て支援センターへ。抽選。

中央図書館の催し

■ブックスタート

3月25日、10時30分～11時30分。読み聞かせの方法や年齢に応じた絵本を5分程度で紹介し、1冊進呈。市内在住で平成27年4月2日以降に生まれた赤ちゃん(赤ちゃん1人につき1回)。生後4カ月頃から最適。母子健康手帳をお持ちください。都合の悪い方は予約の上、毎月第2・3木曜の11時～12時、14時～15時の間に受けられます。

■おはなし会

4月1・2・8・9・15・16・22・23・29・30日、14時～14時30分。素話、絵本と紙芝居の読み聞かせ

など。4歳～小学校2年生程度。

■おひざにだっこのおはなし会

3月22・23日、①10時30分～②11時～(各回30分)。歌遊び、手遊び、人形劇、紙芝居の読み聞かせなど。1～4歳程度までの幼児と保護者。

■こどもえいがかい

3月30日、①11時～11時25分=「スプーンおばさん どっきりいちごとり」「いもむしとおたまじゃくし」「おやすみゴリラくん」②14時～15時20分=「親子ねずみの不思議な旅」。3歳以上(幼児は保護者同伴)の方各回100人。

いずれも無料。場所、問い合わせは中央図書館へ。223-0033。④当日直接会場へ。

子育て支援センターの催し

◆親子ふれあい遊び・1歳児

4月14日、①10時～10時40分。②11時～11時40分。親子で「ふれあい遊び」を楽しむ。市内在住の1歳児と保護者15組。無料。

■ベビーマッサージ

4月28日、10時30分～11時30分。オイルを使ったマッサージで赤ちゃんとの触れ合い方を学ぶ。市内在住の生後1～6カ月の赤ちゃんと保護者15組(既受講者を除く)。300円(オイル代・1回分)。バスタオルとおねしょマットは持参。

いずれも場所はあつぎ市民交流プラザ。④印は4月7日、⑤印は21日までに子育て支援センターへ。抽選。

第36回厚木青少年音楽コンクール出場者を募集

《部門》ピアノ、バイオリン、声楽、木管、金管楽器など《日時》予選=7月2日、10時～17時。本選=7月23日、10時～16時《場所》文化会館《費用》予選・本選各5000円《資格》市内または周辺市町村在住の29歳以下の方(音楽系の高校・大学在校生、卒業生は不可)。

文化生涯学習課や市内楽器店にある申込書に必要事項を書き、参加費を添えて、5月31日(必着)までに直接または郵送で243-8511文化生涯学習課へ。225-2508、また

映画.comシネマ アミューあつぎ9階 206-4541 http://atsugieiga.com
淵に立つ 3月11日～17日 10時10分～、15時30分～
幸せなひとりぼっち 3月11日～24日 10時20分～、17時35分～
草間彌生わたし大好き 3月11日～17日 12時45分～(12日松本貴子監督舞台挨拶あり)
氷の花火 山口小夜子 3月18日～24日 12時45分～(18日松本貴子監督舞台挨拶あり)
オアシス: スーパーソニック 3月18日～24日 15時10分～、19時50分～
戦場のメロディ 3月18日～24日 10時10分～、14時55分～
ブルーに生まれついて(R15+) 3月18日～24日 12時55分～、17時40分～
映画 聲の形 3月18日～24日 10時45分～、15時45分～

は直接厚木楽器へ。222-1019へ。

学校給食センター運営委員を募集

給食費の検討や設備の充実などを審議する委員を募集します。

《資格》①市内在住在勤在学で応募日現在18歳以上②平日昼間の会議(年数回)に出席できる③他の付属機関などの委員でない④市の議員・職員でない⑤市の議員・職員でない⑥市の議員・職員でない⑦市の議員・職員でない⑧市の議員・職員でない⑨市の議員・職員でない⑩市の議員・職員でない⑪市の議員・職員でない⑫市の議員・職員でない⑬市の議員・職員でない⑭市の議員・職員でない⑮市の議員・職員でない⑯市の議員・職員でない⑰市の議員・職員でない⑱市の議員・職員でない⑲市の議員・職員でない⑳市の議員・職員でない㉑市の議員・職員でない㉒市の議員・職員でない㉓市の議員・職員でない㉔市の議員・職員でない㉕市の議員・職員でない㉖市の議員・職員でない㉗市の議員・職員でない㉘市の議員・職員でない㉙市の議員・職員でない㉚市の議員・職員でない㉛市の議員・職員でない㉜市の議員・職員でない㉝市の議員・職員でない㉞市の議員・職員でない㉟市の議員・職員でない㊱市の議員・職員でない㊲市の議員・職員でない㊳市の議員・職員でない㊴市の議員・職員でない㊵市の議員・職員でない㊶市の議員・職員でない㊷市の議員・職員でない㊸市の議員・職員でない㊹市の議員・職員でない㊺市の議員・職員でない

文化財保護審議会委員を募集

文化財の指定や解除、文化財の保存・活用などを調査・審議する委員を募集します。

《資格》①市内在住在勤在学で応募日現在18歳以上②平日昼間に開催する会議に出席できる(年3回程度)③他の付属機関などの委員でない④市の議員・職員でない⑤過去に委員に任命されていない⑥日本美術史(絵画)、日本建築史のいずれかの専門知識を有する⑦の全てを満たす方1人《任期》6月1日～(2年間)《報酬》1回7800円(交

通費含む)文化財保護課にある申込書(市ホームページからダウンロード可)に必要事項と応募動機(400字程度)を書き、直接または郵送、ファクス、Eメールで3月31日(必着)までに243-8511文化財保護課へ。225-2509・223-0086・8650@city.atsugi.kanagawa.jpへ。

公開の場で市の事業を評価する委員を募集

《対象》①市内在住で応募日現在18歳以上②平日昼間の会議(年5回程度)に出席できる③他の審議会などの委員でない④市の議員・職員でない⑤市の議員・職員でない⑥市の議員・職員でない⑦市の議員・職員でない⑧市の議員・職員でない⑨市の議員・職員でない⑩市の議員・職員でない⑪市の議員・職員でない⑫市の議員・職員でない⑬市の議員・職員でない⑭市の議員・職員でない⑮市の議員・職員でない⑯市の議員・職員でない⑰市の議員・職員でない⑱市の議員・職員でない⑲市の議員・職員でない⑳市の議員・職員でない㉑市の議員・職員でない㉒市の議員・職員でない㉓市の議員・職員でない㉔市の議員・職員でない㉕市の議員・職員でない㉖市の議員・職員でない㉗市の議員・職員でない㉘市の議員・職員でない㉙市の議員・職員でない㉚市の議員・職員でない㉛市の議員・職員でない㉜市の議員・職員でない㉝市の議員・職員でない㉞市の議員・職員でない㉟市の議員・職員でない㊱市の議員・職員でない㊲市の議員・職員でない㊳市の議員・職員でない㊴市の議員・職員でない㊵市の議員・職員でない㊶市の議員・職員でない㊷市の議員・職員でない㊸市の議員・職員でない㊹市の議員・職員でない㊺市の議員・職員でない

国民健康保険の届け出を

国民健康保険は、他の健康保険に加入していない方のための保険です。①職場の健康保険に加入・脱退②国民健康保険加入中に転入・転出のときは14日以内に届け出てください。脱退の届け出を忘れると、保険料が二重に賦課されます。国保年金課へ。225-2122。

移動図書館 わかあゆ号 貸し出しは1人10冊まで。雨天中止。4月 中央図書館 223-0033
4日・18日 まつかげ台中公園 13:30~14:00
5日・19日 愛名第二公園 13:30~14:10
6日・20日 長谷公園 14:30~15:10
7日・21日 子合児童遊園 10:30~11:30
11日・25日 エステスクエア本厚木 13:30~14:00
12日・26日 たちばな幼稚園前 13:15~13:45
13日・27日 山際公園 14:00~14:45
14日・28日 宮の里公園 10:30~11:30

移動子育てサロン 子育て支援センター 225-2922 4月 162728
5日 上依知・妻田 18日 荻野新宿
6日 森の里・戸室 19日 下古沢・温水恩名
7日 古松台・愛名老人憩の家 20日 愛甲原・上落合
10日 中戸田 21日 妻田東・七沢
11日 三田・まつかげ台 24日 浅間山
12日 宮の里 25日 毛利台・吾妻町
13日 飯山中部・及川 26日 下川入・上戸田
14日 鷹尾・上荻野 27日 山際・緑ヶ丘
17日 愛甲・小野 28日 岡田・藤塚
愛名老人憩の家以外は全て児童館。保護者同士、子ども同士の交流と子育て相談の場。0~6歳までの子どもと保護者。無料。《時間》10時15分~11時45分。当日直接会場へ。

文化財案内マップ 「あつぎの文化財案内」改訂版を発行
市内の文化財を一覧できるマップを作成しました。《配布場所》公民館、図書館、郷土資料館、文化財保護課など
マップのほか、相模里神楽垣澤社中の衣装なども宝くじの助成金を活用して作りました。
100年の歴史を誇る社中
文化財保護課 225-2509

市立病院職員を募集

■看護職員

《資格》昭和58年4月2日以降に生まれた方で①助産師または看護師の免許を持つ②平成30年実施の国家試験で当該免許を取得見込み—のいずれかを満たす方30人程度。

■薬剤師

《資格》昭和63年4月2日以降に生まれた方で①薬剤師の免許を持つ②平成30年実施の国家試験で当該免許を取得見込み—のいずれかを満たす方若干名。

いずれも試験日は6月18日。採用は平成30年4月1日以降。市立病院、市役所、本厚木・愛甲石田駅連絡所にある申込書(市立病院ホームページからダウンロード可)に必要事項を書き、6月7日(消印有効)までに直接または郵送で〒243-8588経営管理課☎221-1570へ。病院見学会も実施。詳しくは市立病院ホームページをご覧ください。

臨時福祉給付金(経済対策分)の申請を

平成26年4月の消費税率引き上げによる家計への負担を軽減するため、国の経済対策の一環で臨時福祉給付金を支給します。対象となる可能性がある方には、3月21日から順次申請書を郵送します。

《対象》平成28年度分市民税(均等割)が課税されない方(課税されている方の扶養親族や生活保護受給者などを除く)《支給額》対象者1人につき1万5000円。郵送された申請書に署名・押印し、必要書類(健康保険証、振込先口座の通帳のコピーなど)を添えて、7月21日までに同封の返信用封筒(切手不要)で返送。期間内に申請がないと、給付金を受け取ることができません。給付金コールセンター☎225-2766。

固定資産課税台帳の縦覧・閲覧を実施

自分の土地や家屋の評価額が、他と比較して適正かどうかを判断する帳簿(償却資産は除く)の縦覧や、所有財産の課税内容を確認する台帳(名寄帳)の閲覧を受け付けます。

《期間》4月1日~5月31日(土・日曜、祝日除く)8時30分~17時15分

《場所》資産税課(本庁舎)《縦覧できる方》市内の土地または家屋の固定資産税の納税者(土地のみの納税者は土地価格等縦覧帳簿、家屋のみの納税者は家屋価格等縦覧帳簿のみ)《閲覧できる方》①市内にある固定資産の納税者②土地・家屋に賃借権などを有する借地・借家人(使用収益の対象となる資産に限る)③1月2日以降の新所有者。②③は有料。該当する方は、権利関係が確認できる書類をお持ちください。納税管理人、同居の親族などの代理人は、納税通知書、課税明細書または委任状が必要です。運転免許証や健康保険証などの本人確認書類もお持ちください。☎資産税課☎225-2030。

就学援助制度

市立または国立、県立中等教育学校(前期課程)に通う児童・生徒がいる世帯で、援助が必要と認められる場合に、学用品費などの一部を支給します(年度ごとに要申請)。詳細は、新学期に学校で配付される案内をご覧ください。国立・県立中等教育学校に通う児童・生徒の世帯の方はお問い合わせください。☎学校教育課☎225-2650。

シルバーチケット(保養施設等利用助成券)を交付

高齢者の皆さんが宿泊・入浴施設などの指定保養施設を利用する際に、料金の一部を助成します。対象施設の一覧は、市ホームページでご確認ください。

《対象》市内在住の満65歳以上の方《交付期間》3月31日~平成30年3月30日《助成額》宿泊施設=1回1500円(年間3泊まで)。日帰りパック=1回1000円(年間6回まで)。入浴施設=1回500円(年間10回まで)。文化会館自主・共催事業=1回1000円(年間3回まで。3000円以上のチケット購入の場合のみ)。アミューあつぎ映画会員=年間1000円。アミューあつぎ映画鑑賞=1回500円(年間1回)。☎直接、健康長寿課☎225-2224または公民館、文化会館へ。

市立病院の工期を延長

アスベスト除去作業などに伴い、市立病院の工期を5カ月間延長し、8月末までとします。☎病院建設課☎221-1570。

円。無料体験あり。☎荒川☎080-1174-1748。

◆エンジョイ・イングリッシュ・サークル 土曜(月3回)、11時~12時。あつぎ市民交流プラザ。成人初心者。月会費3500円。無料体験あり。☎佐藤☎080-5440-1873。

◆ハトポップマーケット 4月1日(雨天の場合は2日)、10時~15時。厚木公園。出店者。1区画2000円。往復ハガキに代表者氏名、電話番号、年齢、出展内容、職業を書き、3月21日までに〒243-0018中町3-15-2-203Bあつぎ商和会☎223-0269へ。

広報番組ガイド

ケーブルテレビ(11ch)	あつぎ 元気Wave	①12時~②19時30分~ ③22時45分~ (各15分)
あゆチャンネル	3月16日~31日	◆まちの宝を後世に ほか
市ホームページ	あつぎ映像ライブラリー	ケーブルテレビの番組を放送開始後に配信 あつぎ元気Wave 検索
テレビ	t v k 猫のひたいほどワイド	猫ひたインフォ(3分程度) 毎月第1・3月曜、13時ごろ
ラジオ	FMヨコハマ ラブリーディ	エリアナビ(3分程度) 毎月第1・3火曜、9時35分ごろ

相談

- 12時~13時は受け付けません(消費生活相談を除く)。
- 無料 ※祝日、振り替え休日などは実施していません。
- 相談先に迷ったら総合相談コーナー☎225-2100へ。

高齢者介護	月~金曜(水曜除く)、9時~17時 高齢者の生活・介護全般	健康長寿課 ☎225-2220	2階	総合相談コーナー(1階) 市役所本庁舎
税務	毎月第1・3月曜、13時~16時			
登記	毎月第2月曜、13時~16時			
法律	毎週火曜、毎月第2~4水曜、10時~16時 要予約(前週から受け付け。先着10人)			
司法書士法律	毎月第4月曜、13時~16時 要予約(前週から受け付け。先着6人)	市民協働推進課 ☎225-2100 (人権相談は ☎225-2215)		
交通事故	毎月第2~4金曜、13時~16時			
行政	毎月第2・4木曜、13時~16時			
外国人	毎週木曜、13時~16時 ポルトガル語・スペイン語・英語			
不動産	毎月第1木曜、13時~16時			
公証人	毎月第1・3金曜、13時~15時			
行政書士	毎月第1月曜、13時~16時			
人権	第1~4水曜、13時~16時			
特定開発事業紛争	毎週金曜、9時~16時 要予約 特定開発事業に関する紛争など	都市計画課 ☎225-2401		
マンション管理	毎月第3水曜、13時~16時 要予約(7日前まで) 管理組合の運営、長期修繕計画など	住宅課 ☎225-2330		

自殺予防	4月6日、13時~16時 要予約 4月17日、9時~12時 要予約 臨床心理士による「いのちのサポート相談」	健康づくり課 ☎225-2201	保健福祉センター(2階)
生活習慣病予防	4月10・25日、13時15分~15時45分 要予約 4月21日、9時~11時30分 要予約		

勤労者のための法律相談(夜間)	3月24日、4月28日。17時20分~20時(原則毎月第4金曜) 要予約 労働条件や賃金不払い、解雇、その他生活のトラブルなど	産業振興課 ☎225-2585	5階	あつぎ市民交流プラザ(アミューあつぎ)
働く人の心の悩み	3月22日、4月26日。18時~20時50分(原則毎月第4水曜) 要予約 職場の悩みなど			
就労相談	月~土曜、10時~17時 ニートや引きこもりの方対象の就労相談	若者サポートステーション ☎297-3067	7階	

就職支援	原則毎月第2・4水曜、13時~15時50分 要予約 適職把握、履歴書作成、面接指導など	産業振興課 ☎225-2585	8階	市役所第2庁舎
児童虐待DV	月~金曜、9時~17時	家庭相談課 ☎225-2244	7階	
女性一般	月~金曜、10時~17時 ※電話相談可 生き方や家庭、職場の悩みなど	女性のための相談室(家庭相談課) ☎221-0123	7階	
女性法律	毎月第3金曜、13時~16時 要予約			
教育	月~金曜、9時~17時(火曜は20時) 要予約 子どもの教育 ※電話・Eメールでの相談可	青少年教育相談センター ☎221-8080	6階	
ボランティア	毎月第3金曜、13時~16時	市民協働推進課 ☎225-2141	3階	

成年後見	毎月第2・3水曜、13時~15時 要予約 司法書士による成年後見	社会福祉協議会 ☎225-2947	総合福祉センター(5階)
------	-------------------------------------	----------------------	--------------

消費生活	月~金曜、9時30分~16時 契約などのトラブルや悪質商法など	消費生活センター ☎294-5800	厚木商工会議所(4階)
多重債務	毎月第4金曜(祝日の場合は第3金曜)、13時~16時 要予約		

精神保健認知症	月に3回程度実施。日時はお問い合わせください。要予約 心の病気、アルコール・薬物などの依存症、認知症の相談			厚木保健福祉事務所 ☎224-1111
栄養専門	4月11・25日、9時30分~16時 要予約 病気の方などの食事に関する相談			
療育歯科相談	4月12日、13時~15時。18日、9時~11時、13時~15時 要予約 心身に障がいのある方			
Eイズ無料検査・相談	3月23・30日、13時10分~15時 要予約 匿名・無料で受けられます。相談は随時			

街かど伝言板

◆大人のための英会話・韓国語入門講座 4月19日~毎週水曜(全8回)。18時~19時。あつぎ市民交流プラザ。6000円。☎国際文化交流協会☎090-6489-2803(平日10時~17時)。

◆キッズ・イングリッシュ・サークル 土曜(月3回)、幼児=9時~10時・小学生=10時~11時。あつぎ市民交流プラザ。月会費3000

あつぎ健康相談ダイヤル24 24時間年中無休

さわやか1番 よいこころ 医療機関を受診する前に電話で相談を
☎0120-31-4156 相談(健康・医療・介護・育児・医療機関情報)
◎発信者番号は通知設定でおかけください

平成27年度決算 財務書類で見る 市の財政状況

地方公共団体の会計は地方自治法に基づく現金主義で、単式簿記を採用しています。単式簿記は、資金の収支情報を単純明快に表せる一方、資産や債務の情報が分かりづらいという欠点があります。市では、資産や債務の情報を補うため、貸借対照表、行政コスト計算書、純資産変動計算書、資金収支計算書の財務書類四表を連結して作成し、公表しています。広報あつぎでは、貸借対照表を紹介します。その他の財務書類は、本庁舎1階市政情報コーナーまたは市ホームページでご確認ください。

☎財政課 ☎225-2170

市民1人あたりでは

資産^(※1) **176万円**
 負債^(※2) **27万円**
 純資産^(※3) **149万円**

普通会計を対象に平成28年4月1日現在の人口22万5284人で算出

貸借対照表

バランスシート
平成28年3月31日現在

貸借対照表は、土地や建物などの資産と、その資産の形成に充てられた財源を対照表示する財務書類の一つです。資産、負債、純資産で構成され、表の左右が均衡していることから、バランスシートともいわれています。

	普通会計	市全体	連結
公共資産	3798億2712万円	4529億6736万円	4532億1221万円
投資等	67億3050万円	80億9638万円	82億9109万円
流動資産	109億7864万円	141億3506万円	142億8636万円
資産合計	3975億3626万円	4751億9880万円	4757億8966万円

	普通会計	市全体	連結
固定負債	545億4768万円	869億2182万円	871億7480万円
流動負債	72億9382万円	114億8882万円	116億2977万円
繰延収益	—	6億4415万円	6億4415万円
純資産	3356億9476万円	3761億4401万円	3763億4094万円
負債・純資産合計	3975億3626万円	4751億9880万円	4757億8966万円

資産^(※1) は将来世代に引き継ぐ社会資本を指し、「公共資産」「投資等」「流動資産」の三つに分かれています。

負債^(※2) は、将来世代の負担になる債務のことで、「固定負債」「流動負債」「繰延収益」に分かれます。純資産^(※3) は、これまでの世代の負担によって形成された社会資本のことで、資産額から負債額を差し引いた残りの額（既に借金の返済を終えた資産）です。

- 公共資産…土地や建物などの有形固定資産、地上権などの無形固定資産、土地・建物などの売却可能資産
- 投資等…投資や出資金、貸付金、特定目的基金、定額運用基金、回収期限1年を超える収入未済債権など
- 流動資産…現金預金（財政調整基金を含む）、回収期限1年以内の収入未済債権など

- 固定負債…貸借対照表の基準日から1年を超えて支払いや返済をする予定の負債、翌々年度に償還予定の地方債、長期未払金、退職手当引当金など
- 流動負債…貸借対照表の基準日から1年以内に支払いや返済をする予定の負債、翌年度に償還予定の地方債、未払金、支払い予定の退職金、賞与引当金など
- 繰延収益…償却資産の取得改良等に係る補助金、一般会計繰入金などについて、未償却部分を計上したものの

もっと詳しく

あつぎの財政状況 2016

市の財政状況をグラフなどを使って分かりやすく解説しています。現状やこれまでの推移なども分かります。市政情報コーナーや市ホームページで閲覧できるので、ぜひご覧ください。



あつぎの財政状況 2016

検索

……… 連結表示で総合的な資産を分かりやすく ……

市の行政運営の基本的な会計区分である普通会計に、病院事業会計などの特別会計や市と連携して行政サービスを実施する関係団体、法人などの会計を一つの行政サービスとして捉え、資産の状況などが総合的に分かるようにしています。

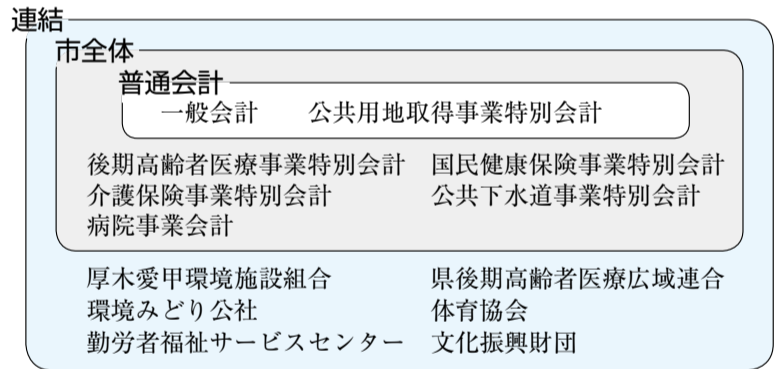

平成28年 市議会への検討約束事項

市では、市議会では今後の検討などを約束した事項について担当部署で処理計画を立て、進行状況を管理しています。処理状況は次のとおりです。詳しくは、本庁舎1階市政情報コーナーまたは市ホームページでご確認ください。☎文書法制課 ☎225-2181



会議	要望・提言などの内容	対応など	担当部
2月定例会議	介護制度改善事業者支援事業の実施	国・県の動向を注視しながら、地域包括ケアシステム構築に併せて検討していきます。	福祉部
	外国人留学生を活用したモニターツアーの実施	8月から9月にかけて、市内大学の留学生を対象とした観光モニター調査を実施しました。	産業振興部
	小学校プールと市営水泳プールの利用促進	小学校プールについては、8月16日に厚木第二小学校で水泳教室を開催しました。市営水泳プールについては、開放期間を試行的に変更しました。	社会教育部
6月定例会議	国・県などの就労支援策を広く若者に周知するためのシステム構築	若者向けに国・県などの就職支援事業の情報コーナーを市ホームページに掲載するとともに、あゆこちゃんフェイスブックも活用して周知を図りました。	産業振興部
	商店リニューアル助成	本年度策定する商業まちづくり計画に盛り込んで研究していきます。	産業振興部

会議	要望・提言などの内容	対応など	担当部
9月定例会議	PPP/PFIによる整備手法計画などの策定	PPP/PFI手法導入の優先的検討に関する要綱を策定します。	総務部
	児童福祉法の改正に伴う専門職の配置	児童福祉法の規定に沿って、29年度から専門職を配置します。	総務部
	児童虐待相談などの受け付け年次件数を市ホームページに掲載	プライバシーに十分配慮した上で、市ホームページに掲載します。	こども未来部
	事業継承へのサポート	本年度改定する産業マスタープランの中で研究していきます。	産業振興部
	充電インフラの整備促進	29年度から、次世代自動車充電インフラ整備促進事業補助金を創設します。	産業振興部
12月定例会議	郊外の空き店舗対策	本年度策定する商業まちづくり計画に盛り込んで研究していきます。	産業振興部
	移動期日前投票所の実施	先進都市の事例の研究など、移動期日前投票所の設置について検討していきます。	選挙管理委員会事務局
	商店リニューアル助成制度の創設	厚木商工会議所をはじめ、商店会連合会などと連携を図りつつ、支援内容などを研究していきます。	産業振興部
	アミューあつぎ地下にある水槽の管理状況	相模川の生き物を飼育・展示し、相模川の豊かな自然を発信していきます。	産業振興部



白龍の舞

第53回

あつぎ飯山桜まつり



さくら興

「かながわ花の名所100選」に選ばれた桜の名所で、「あつぎ飯山桜まつり」を開催します。今年は、子どもたちの成長を祝う稚児行列やあゆコロちゃんの仲間たちが集まるイベントなど、新たな催しを加え、皆様のご来場をお待ちしています。

期間 4月1日(土)～9日(日)

会場 飯山白山森林公園・桜の広場

- 日程**
- 1日(土) 小鮎中吹奏楽部演奏 10時～
ダンスコンテスト 11時～、12時30分～、14時30分～
飯山白龍太鼓と白龍の舞 18時～
 - 2日(日) あゆコロちゃんお友達大集合!! 10時～
飯山温泉花見おどり 13時40分～
 - 8日(土) 飯山観音稚児行列 10時30分～
あつぎ太鼓まつり 13時～
 - 9日(日) 日枝太鼓連・白龍の舞 10時～
さくら興・飯山花音頭パレード 10時30分～

桜のライトアップ

開催期間中の18時～21時 (平日・最終日は20時まで)



あゆコロちゃんのお友達大集合!!



飯山観音稚児行列

あつぎ 元気Wave

ケーブルTV3/16～
祭りの見どころを紹介



【交通アクセス】

本厚木駅北口5番バス乗り場から、「上煤ヶ谷」「宮ヶ瀬」「上飯山」行きに乗車。「飯山観音前」で下車し、徒歩10分。会場付近は大変混雑しますので、なるべく公共交通機関をご利用ください。

詳しくは [あつぎ飯山桜まつり](#) [検索](#)

問観光振興課 ☎225-2820

みんなが集まる憩いの場に 厚木中央公園の遊具をリニューアル

「幼児から高齢者まで誰もが楽しめる」をコンセプトに、厚木中央公園の遊具をリニューアルしました。多彩な遊具がそろった三つのエリアを、ご家族でお楽しみください。



幼児エリア

幼い子どもが楽しめるミニすべり台やミニクライミングなどが設置されています。

児童エリア

高さ4mのすべり台が目玉の大型複合遊具。迷路のようなアスレチックも特徴です。

大人エリア

リハビリ用や子どもと一緒に頭と体を使って楽しめるゲーム感覚の健康器具がそろいます。



問公園緑地課 ☎225-2410

里山で楽しく遊ぼう あつぎこどもの森フェスタ



緑豊かな里山を探検

開園1周年を記念して、農機具を使った畑づくりやアウトドア料理の体験など、さまざまなプログラムを開催。豊かな自然の中だからこそできる催しを、ぜひお楽しみください。

日時 4月2日(日) 9時30分～16時

会場 あつぎこどもの森公園 (中荻野916-2)

内容 貴重な動植物に出会える自然観察会／竹筒を使った料理体験／畑づくり体験／公園内のラリーポイントを回るアドベンチャーレース／スタンプラリーなど (一部有料)

☎当日直接会場へ (アドベンチャーレースは要予約)。



竹筒を使ってお米を炊く料理体験

詳しくは [あつぎこどもの森公園](#) [検索](#)

問あつぎこどもの森管理棟 ☎210-3433